



# L'Archivio Storico della Regione Liguria si racconta

# L'Archivio in breve

- Si trova nella sede di via Rigola 3 dal 2000
- 15 km lineari di documentazione conservata in sede
- 9 km presso una ditta esterna
- Di questa totalità, quasi 6 km lineari di documentazione storica



# Il patrimonio documentario nel 2000

- Documentazione prodotta dalle strutture regionali dagli anni settanta agli anni novanta
- Archivi di alcuni uffici statali soppressi delle strutture periferiche del Ministero dell'agricoltura e delle foreste
- Archivi degli enti statali preposti alla formazione professionale
- Archivio dell'ufficio del Genio Civile di Genova

# Recupero dell'archivio del Genio Civile di Savona (dal 2000)



# Recupero dell'archivio del Genio Civile di La Spezia (dal 2000)



- 2001: recupero dell'archivio del **Distretto minerario di Carrara** per le province di Imperia, Savona, Genova, La Spezia, Lucca, Massa Carrara (documentazione relativa alle province liguri)
- 2003: recupero dell'archivio del **Servizio Idrografico** - Sezione autonoma del Genio Civile di Genova



# Recupero degli archivi delle Aziende di Promozione Turistica (dal 2007)



# Recupero degli archivi delle Comunità Montane (dal 2013)





# L'Archivio storico in breve



- 6 km lineari di documentazione storica
- Oltre 35.000 unità (buste, registri)
- Comprende un fondo fotografico costituito da circa 15.000 immagini
- Comprende una biblioteca specializzata con più di 5000 volumi



Nel Nome del Sig. Iddio sia sempre  
l'anno dalla sua Natta 1744. Correndo l'anno  
sesta, secondo il costume di Genova giorno di Giovedì  
Venti del mese di Febbrajo all'ora di terza de  
li M<sup>re</sup> Nicola Moraldi, e Tomaso Gio: Borrea  
Borrea, come Deputati dal l<sup>ro</sup> Consiglio di S. Remo  
con la facoltà di cui nel Decreto della Otto Com<sup>te</sup>  
ricevuto dal Sig. Gio: Felice Sacheri Notaro, e della  
l<sup>ra</sup> Com<sup>te</sup> di S. Remo Com<sup>re</sup> di Sufilensi da una  
parte, e li M<sup>re</sup> Antonio Maria Crotto di Gio: Battista  
Giuseppe M<sup>re</sup> Albino e Gio: Francesco Consoli, e li M<sup>re</sup>  
Gio: Battista Cagnone e Angelo, e Franco Rolando e  
Gio: Battista Guzzani della l<sup>ra</sup> Com<sup>te</sup> di Bossena  
e de l<sup>ra</sup> M<sup>re</sup> Sig<sup>re</sup> Consoli, e Guzzani di S.  
l<sup>ra</sup> Com<sup>te</sup> o sia dell' Indarita de l<sup>ra</sup> M<sup>re</sup> ne  
faccio piena fede al d<sup>to</sup> Sig. Sacheri Notaro e Com<sup>re</sup>  
perche da me appieno conosciuto, come altresì son  
da me appieno conosciuto li S<sup>re</sup> M<sup>re</sup> Sig<sup>re</sup>  
Moraldi, e Borrea, con la facoltà, e baulio di  
cui nel Decreto del l<sup>ro</sup> Parlamento della Com<sup>te</sup> di  
Bossena sotto li 26. Genno proximo scorso ricevuto  
da me Notaro, e Com<sup>re</sup> di S. Com<sup>te</sup> di Bossena  
di Sufilensi parimente dell' altra de  
Com<sup>re</sup> e Deputate de  
Et in ogni l<sup>ro</sup> modo de  
Parimente hanno dichiarato, come dichiarano  
di voler essi rispettivamente servirsi della facoltà  
e baulio ad esso rispettivamente conferita in vigor

# Il documento più antico:

documento di concessione  
della fiumara Crespi d'Armea  
(1744)

Archivio dell'Ufficio del  
Genio Civile di Imperia

serie Derivazioni d'acqua



REALE ACCADEMIA D'ITALIA

Roma: 23-12-32-XI

Illustr. Podestà

è parlato a S.E. Siriani che a  
accolto il progetto del Premio  
"Golfo della Spezia" con piacere.

A Lei, che so egualmente favore:  
vole, desidero sia esclusivamen-  
te riservata la custodia delle  
eventuali somme di denaro che  
costituiranno i Premi, e ciò  
anche per la Sua qualità di  
Presidente effettivo del Comi-  
tato.

L'organizzazione e il lancia-  
mento saranno realizzati da  
noi, in accordo con Lei.

Con vive simpatie

Suo  
FT. Marinetti

Il documento  
più prezioso:

Lettera autografa di Filippo  
Tommaso Marinetti relativa al  
(1932)

Archivio dell'Ente Provinciale per  
il Turismo di La Spezia



Il pezzo «più unico»:

Enrico Prampolini, manifesto  
per il Premio Nazionale di  
Pittura «Golfo della Spezia»  
1933

Archivio dell'Ente Provinciale per  
il Turismo di La Spezia



MINISTERO DEI LAVORI PUBBLICI  
UFFICIO DEL GENIO CIVILE  
di GENOVA

Genova 29-1-1943 XXI

50296 16932

Sez. \_\_\_\_\_

40192

N. \_\_\_\_\_ di Prot.

Allegati N. \_\_\_\_\_

13549-48198-19997-38366

70425-8113-13133-46141

Risposta al foglio N. \_\_\_\_\_

13529-72594-48202-13121

in data \_\_\_\_\_

46773-86128-61335-81931-76468

18454-48668-77457-46672-73201-41951

OGGETTO

80001-52007-75884-40210-86122

48314-13133-46141-80410-72143-

48982-61331-30320-25018-80478

45402-45413-86122-76483-48473-46672

61331-25018-80410-62126-31320-

80470-75463-86128-18616-48208

48703-45828-28047-16221-18801

80001-45828-45828-46122

# Il documento più misterioso:

## comunicazione cifrata inviata al Ministero dei Lavori Pubblici (1943)

### Archivio dell'Ufficio del Genio Civile di Genova

16128 GENOVA, 24 settembre 1970  
Mura Santa Chiara, 3  
telef. 590715 - 593880 - 593991

Prot. N. 377 Allegati.....  
Risposta alla nota del.....

OGGETTO: ORDINE DI SERVIZIO

Con deliberazione della Giunta Regionale in data odierna n. 377 è stato stabilito l'orario di servizio degli uffici regionali che prevede la settimana "corta" di cinque giornate lavorative, dal lunedì al venerdì compreso, come segue:

mattino, entrata ore 8,30,	uscita ore 12,30
pomeriggio " " 15,--	" " 18,30

L'orario entrerà in vigore da venerdì 25 settembre 1970.

IL SEGRETARIO GENERALE

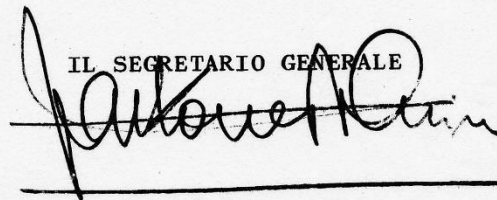

A Tutti i dipendenti della Regione  
S E D E

e p.c.: Alla Presidenza del Consiglio Regionale  
All'Amministrazione Provinciale.

Il documento  
di produzione  
regionale più antico:

Ordine di servizio  
relativo agli orari  
degli uffici  
(1970)

L'Archivio della Soprintendenza bibliografica  
per la Liguria e la Lunigiana

Inventario a cura di  
MARIA GRAZIA BILLI e STEFANO GIUSTI



REGIONE LIGURIA  
2003

# I fondi inventariati

L'Archivio della Soprintendenza  
bibliografica per la Liguria e la Lunigiana

196 buste, 39 registri

1923-1981



REGIA SOPRINTENDENZA BIBLIOGRAFICA PER LA LIGURIA E LA LUNIGIANA

SEDE PRESSO LA REGIA BIBLIOTECA UNIVERSITARIA DI GENOVA

TELEFONO 28-144

PROVINCIE :

GENOVA

IMPERIA

LA SPEZIA

SAVONA

APUANIA

Genova, addì 25 Novembre 1942 Anno XXI

MINISTERO DELL'EDUCAZIONE NAZIONALE

Direzione Generale Accademie e Bi-

blioteche.

ROMA

Prot. N. 206 R. 6 Allegati

Risposta al f.º del

Div. Sez. N.

Oggetto Danni alle Biblioteche per le incursioni aeree nemiche.

Come da precedente corrispondenza e come ho riferito a voce, confermo i gravi danni causati alle Biblioteche di Genova dalle incursioni aeree nemiche di queste ultime settimane.

Delle Biblioteche pubbliche non governative è andata quasi completamente distrutta la civica Berio, Ricca di circa 100.000 volumi aveva carattere di cultura generale con più spiccato indirizzo per gli studi di storia locale; Si sono potuti salvare solo circa 15, 20.000 volumi.



MANOSCRITTI

1 - ANONIMO

X

-Quaderno contenente appunti tratti da scritti di vari autori (Lacordaire, Affò etc.).

Inc.: "Dal padre <sup>Emanuele</sup> ~~Emanuele~~ Domenico Lacordaire nella sua lettera alla Santa Sede. Orvieto, 1850..."  
cm. 20,3 x 15; cc. 32 n.n.  $\frac{1}{2}$  I n.n. + cc. bianche: leg. in  $\frac{1}{2}$  tela; cart.: 2.13.

2 - APULEIO

X

-L'asino d'oro. Trad. italiana in stanze di Giacomo Costa (1751-1823). Privo dell'introduzione ad ogni libro e della Conclusione per l'undecimo ed ultimo libro. Una delle prime copie autografe. cm. 30,5 x 21; p. 151, privo di coperta.

3 - AULLA

X

-Statuti in italiano:

Inc.: "Tavola dei Capitoli dello Statuto/di Aulla... Nel nome del Signore. Amen/(con inchiostro diverso:) Statutum Aulle/(con inchiostro solito) Questi sono li statuti et ordinativi delli Egreggii S.S. i I = snardo del/v. Thoma Marchese Malaspina..."

Expl.: "...trattare à mo/neta di Genova da soldi venti per lire di detta /Moneta, e non in altra forma. 25 luglio 1682 car/te 200." cart. sec. XVIII°, cm.

L'Archivio dell'Ispettorato  
compartimentale agrario  
di Genova

Inventario a cura di  
FRANCA CANEPA



REGIONE LIGURIA  
2007

# I fondi inventariati

L'Archivio dell'Ispettorato  
compartimentale agrario di Genova

940 buste, 95 registri

1927-1981

Lavori per la bonifica idraulica  
della Piana di Albenga -  
Torrente Torsero

Perforazione dei pali per il  
ponte alla foce in Comune di  
Ceriale (SV)

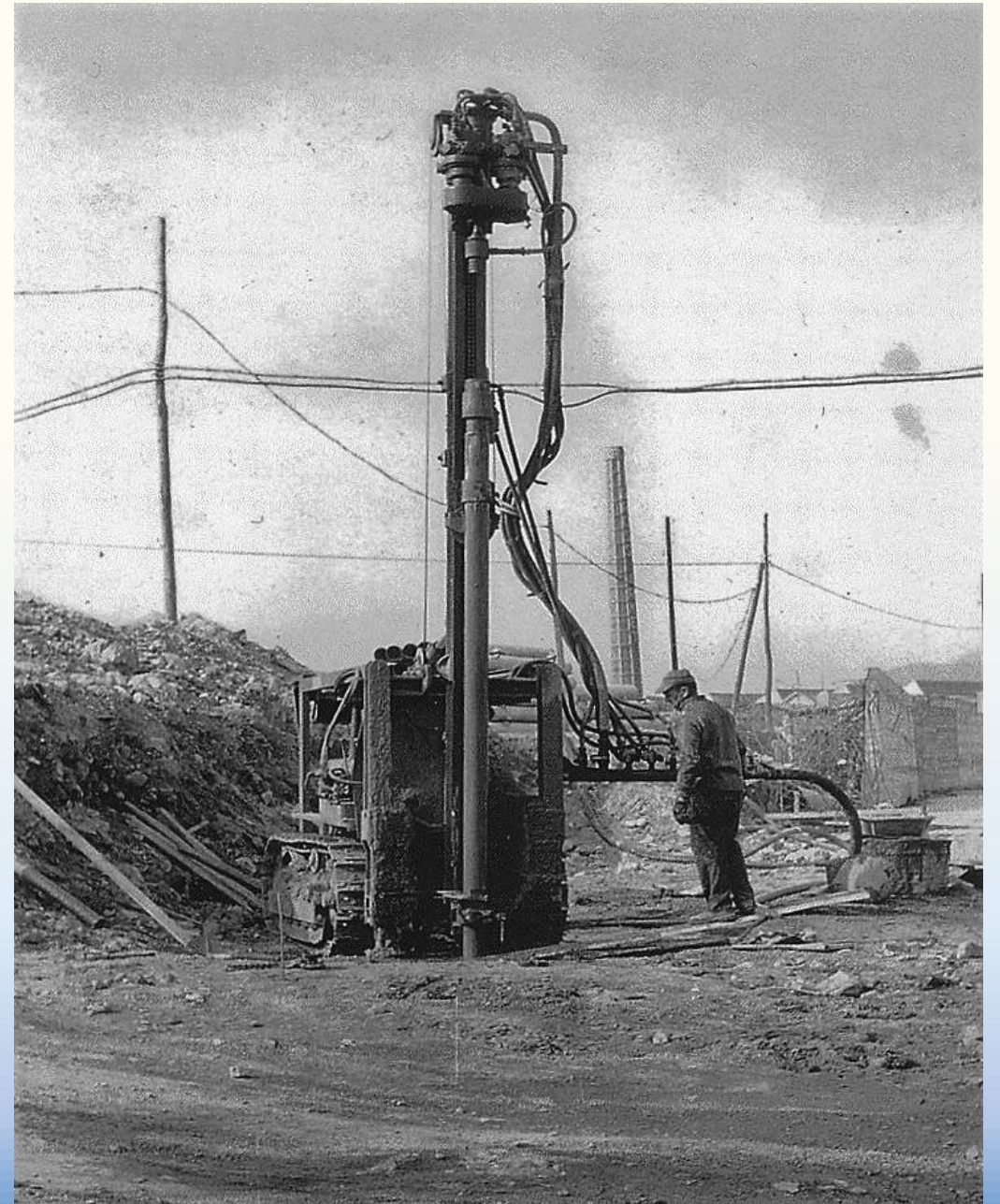

Consorzio Bonifica e Irrigazione

CANALE LUNENSE

Sarzana



PROGETTO DI MASSIMA

PER L'ULTERIORE IRRIGAZIONE

DEL COMPENSORIO CONSORZIALE



— COMPENSORIO DEL DERIVATORE N. 67 —

SCALA = 1:5000



L'Archivio dell'Osservatorio  
per le Malattie delle Piante  
di Genova

Inventario a cura di  
ANGELA BUSCAGLIA E FRANCA CANEPA

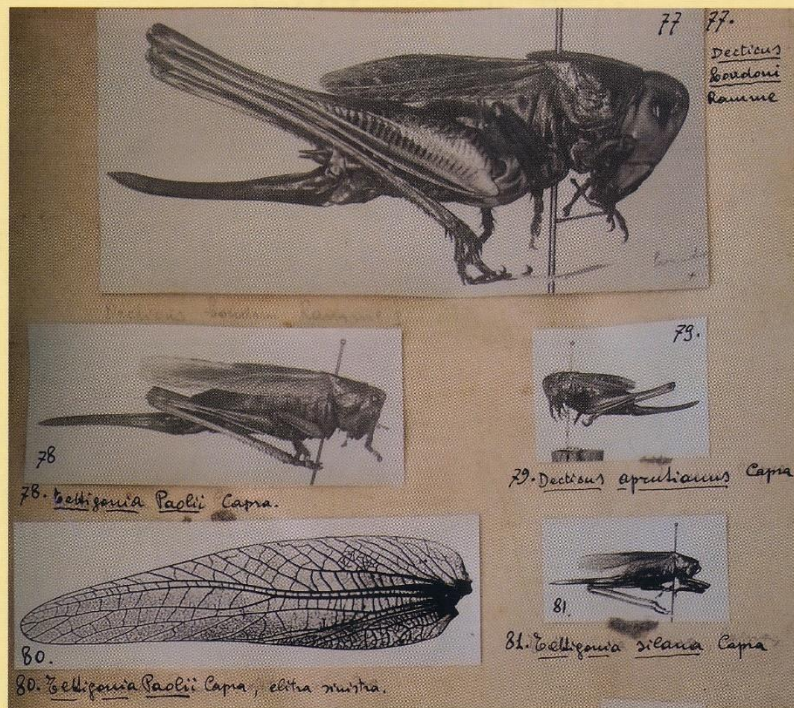

REGIONE LIGURIA  
2013

# I fondi inventariati

L'Archivio dell'Osservatorio per le  
Malattie delle Piante

588 fascicoli, 119 registri  
1917-1977

13 2 -



Genova, 21 Febbraio 1940 Anno XVIII

Ministero dell'Agricoltura e delle Foreste

**R. OSSERVATORIO PER LE MALATTIE DELLE PIANTE**  
PER LE PROVINCE DI GENOVA E LA SPEZIA

VIA MARCELLO DURAZZO, 1  
**GENOVA**  
(Tel. 56-297)

N. di Prot. 169

1939

Risposta a \_\_\_\_\_ del \_\_\_\_\_

Div. \_\_\_\_\_ Sez. \_\_\_\_\_ N. \_\_\_\_\_ Pos. \_\_\_\_\_

Allegati N. \_\_\_\_\_

MINUTA

OGGETTO:

Relazione sull'attività durante  
l'anno 1939.

Durante l'anno 1939 l'Osservatorio ha conti-  
nuato a svolgere il suo compito di vigilanza nei  
diversi settori di sua competenza, dei quali trat-  
terà particolarmente.

Vigilanza sulla produzione e sul commercio  
interno di piante e semi - I vivai e negozi sotto-  
posti alla vigilanza fitopatologica sono arrivati  
alla fine del 1939 al numero di 239 per la provin-  
cia di Genova e a 26 per quella di La Spezia; nes-  
sun caso fitopatologico di particolare importanza  
fu riscontrato.

Spett./

Ministero dell'Agricoltura  
e delle Foreste  
Direzione Generale dei  
Piani della Produzione

R O M A

Vigilanza sulla esportazione di piante, semi  
e prodotti agrari - L'esportazione di piante è  
stata limitatissima durante la scorsa annata; più  
abbondante è stata quella di castagne, semi di le-  
gumi e erbe aromatiche, destinati principalmente  
all'America meridionale; furono rilasciati in tut-  
to 160 certificati, di fronte a 150 nel 1938.  
Più considerevole fu l'esportazione di banane ori-

../.

Relazione del Dott.  
Guido Paoli, Direttore  
dell'Osservatorio,  
sull'attività svolta  
durante l'anno 1939

460  
180  
260  
603

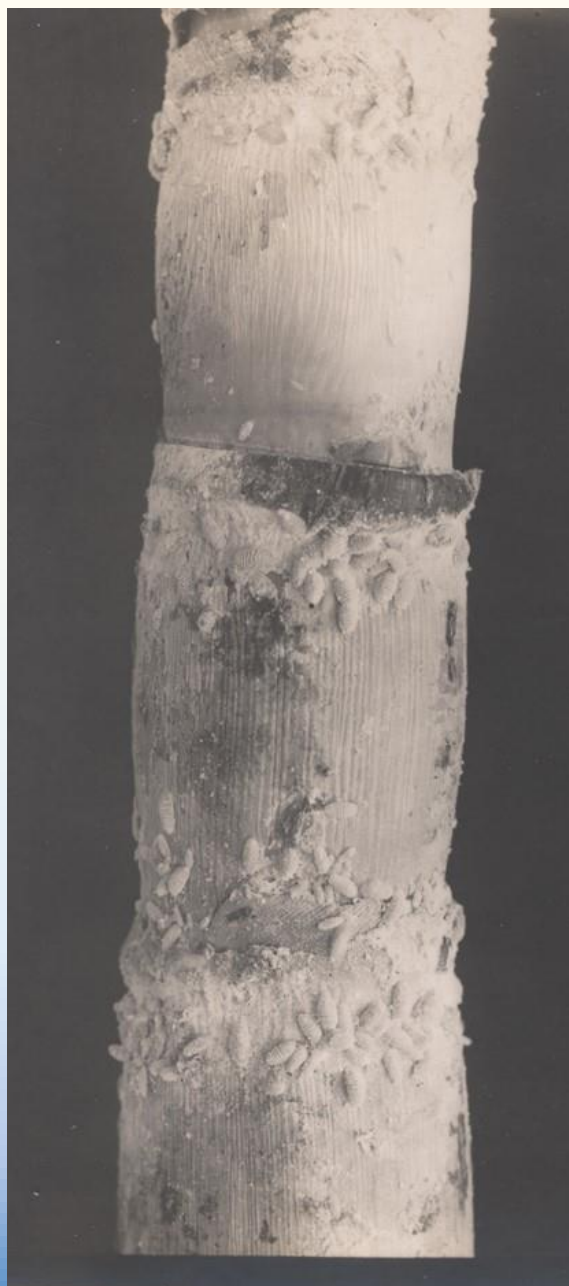
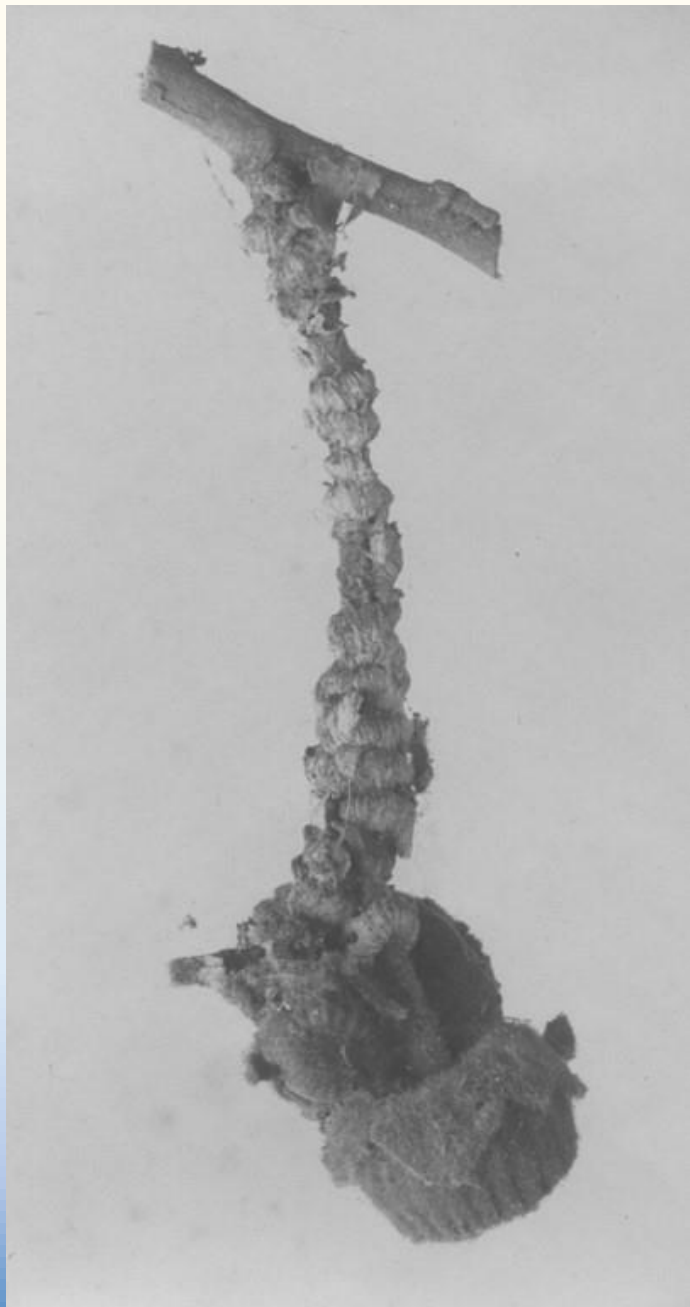

Il fondo fotografico dell'Osservatorio comprende 3165 positivi, 2225 negativi e 220 diapositive. Le immagini documentano le attività di ricerca svolte, anche all'estero, sulle malattie da combattere e i sistemi di lotta da applicare. Numerose fotografie riprendono le parti di pianta malata e gli animali responsabili delle aggressioni.



GIUSEPPE JANNONE

---

STUDI E RICERCHE DI ENTOMOLOGIA AGRARIA  
IN ERITREA E IN ETIOPIA

VI. - Rassegna dei casi entomologici più notevoli riscontrati in Eritrea durante il 1945.

---

Estratto dagli ANNALI DELLA FACOLTA' DI AGRARIA  
NUOVA SERIE - VOLUME IX - (XLVII DALLA FONDAZIONE)

(pp. 279-312; ff. 7)

— 1948 —

L'archivio dell'Osservatorio per le Malattie delle Piante di Genova comprende circa 4000 pubblicazioni, dal 1833 al 1983, delle quali 280 sono state scritte dagli entomologi operanti presso l'Osservatorio



# Gli Archivi degli Enti preposti all'alimentazione in Liguria

Inventario a cura di  
ELEONORA BADDOUR E FRANCA CANEPA

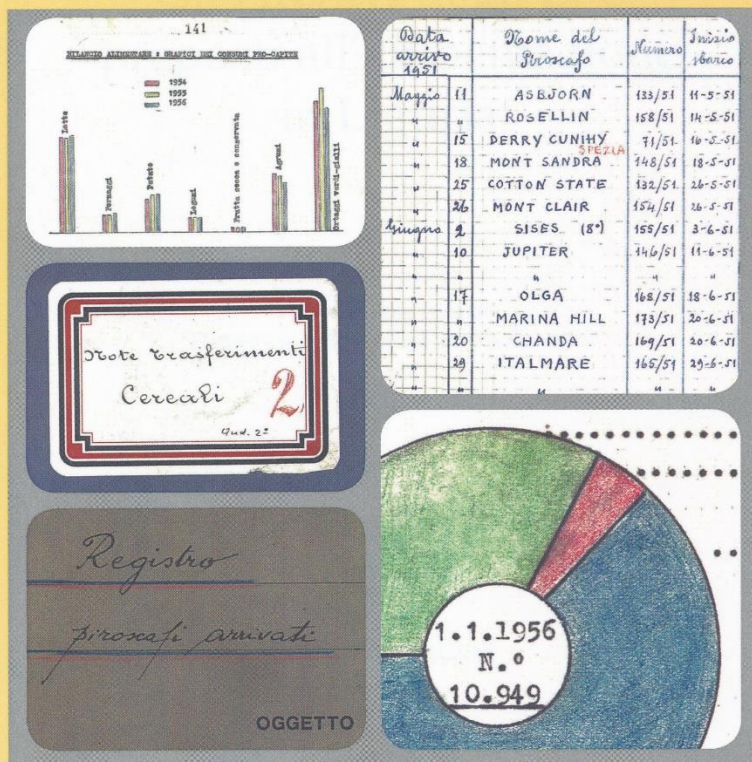

REGIONE LIGURIA  
2016

## I fondi inventariati

Gli Archivi degli Enti preposti all'alimentazione in Liguria

363 buste, 222 registri  
1945-1983

## **Uffici competenti a livello regionale**

- Ispettorato regionale dell'alimentazione per la Liguria (1945-1949)
- Ispettorato regionale dell'alimentazione per il Piemonte la Liguria – Ufficio staccato di Genova (1949-1958)
- Ispettorato compartimentale dell'alimentazione per il Piemonte la Liguria – Ufficio staccato di Genova (1958-1969)
- Ispettorato compartimentale dell'alimentazione per la Liguria (1970-1977)

## **Uffici competenti a livello provinciale (Prov. Genova)**

- Sezione Provinciale dell'alimentazione di Genova (1939-1958)
- Ispettorato Provinciale dell'alimentazione di Genova (1958-1977)

## **Uffici presso Regione Liguria**

- Regione Liguria – Settore Agricoltura e Foreste – uffici preposti all'alimentazione (I.C.Al. e I.P.Al.) (1978-1983)

Archivio Storico Regione Liguria

Data arrivo	No	Inizio	Termine	Qualità merce	Programma
1949	indicativo	sbarco	sbarco		
Marzo 8	Nordland. Spina	8.3.49	18.3.49	fraso plate	Ammagli
" "	Capo Vita	"	11.3.49	" unet	Exp
" "	Olimpia	10.3.49	13.3.49	" plate	Ammagli
" 13	Nelly	20.3.49	24.3.49	" hand Winter	Exp
" 15	Lises	18.3.49	21.3.		
" "	Brazil	16.3.49	19.3.		
" 14	Barbara Lykes	17.3.49	24.		

Ispettorato Regionale  
per l'alimentazione –  
Ufficio Sbarco e  
Movimento  
registri  
(1948-1949)

PIROSCAFO	DATA DI PRESUNTO ARRIVO	NATURA DEL CARICO	QUANTITA' PRESUNTA Q <sup>u</sup>	PORTO E DATA DI ARRIVO	QUANTITA' ARRIVATA Q <sup>u</sup>
"EXCELLER"	30.1	grano canad. da semina	1.089, =	GE- 30.1.48.	1.262, <sup>60</sup>
"KONGBORG"	1.2	grano austriac.	9.840, <sup>35</sup> =	GE- 1.2.48.	9839, <sup>60</sup>
id.	id.	ovro m. p.	10.903, <sup>35</sup>	GE. "	10903, <sup>35</sup>

SEZIONE PROVINCIALE DELL'ALIMENTAZIONE DI GENOVA

MEDIA DEI PREZZI AL MINUTO DEI PRINCIPALI GENERI ALIMENTARI

Archivio Storico Regione Liguria

MESE DI NOVEMBRE 1957

Sezione Provinciale  
dell'alimentazione di  
Genova  
Statistiche  
1957

PRODOTTI	Prezzo Lire	PRODOTTI	Prezzo Lire
<b>P A N E:</b>			
Tipo '0' gr. 90/100 (vincolato) Kg.	127	Burro naturale di affioramento	982
Tipo '0' gr. 50/70 (vincolato) "	145	Burro centrifugato (penetti) Kg.	1.173
Pezz. varie (libero condito) "	185	Formaggio parmigiano 1 anno	
Tipo '1' gr. 300 (vincolato) "	112	stagionatura (1 <sup>a</sup> scelta) "	1.055
Pasta secca di grano duro	190	Formaggio pecorino sardo, 1	
Riso 'Arborio' di 1 <sup>a</sup> qualità	209	anno stag. (1 <sup>a</sup> scelta) "	1.070
Riso 'Carolina' di 1 <sup>a</sup> qualità	183	Formaggio Bel Paese	1.000
Farina di frumento, ('00')	138	Formaggio Gruviere naz. 1 <sup>a</sup> q.	1.212
Farina di granoturco	96	Latte di mucca, pastorizzato	l. 92
Fagioli pregiati "borlotti"	327	Uova fresche di gallina	Cad. 44
Fagioli secchi "cannellini"	220	Patate comuni di massa	Kg. 54
Ceci secchi di 1 <sup>a</sup> qualità	178	Cavoli verze senza torsolo	" 73
Carne fresca di vitello da		Cipolle . . . . .	" 64
latte, senza osso (1 <sup>a</sup> taglio)	1.721	Finocchi dolci . . . . .	" 113
Carne fresca di vitellone,		Lattuga cappuccio . . . . .	" 196
polpa senza osso (1 <sup>a</sup> taglio)	1.463	Spinacio riccio . . . . .	" 134
Carne fresca di vacca, polpa		Mele carle . . . . .	" 259
senza osso (1 <sup>a</sup> taglio)	1.133	Pere spadonocine . . . . .	" 334
Carne fresca di vacca, polpa		Uva bianca da tavola . . . . .	" 308
con 40 % di osso (1 <sup>a</sup> taglio)	680	Castagne . . . . .	" 180
Fegato di vitello da latte	1.600	Limoni di Sicilia . . . . .	" 240
Trippla di vitellone, cotta	568	Zucchero semolato . . . . .	" 242
Carne fresca di suino, polpa		Marmellata pastosa monotipi-	
senza osso	1.176	ca, sciolta . . . . .	" 355
Carne fresca di agnello, senza		Cacao amaro, in polvere,	
giunta, quarto posteriore	1.084	sciolto, olandese . . . . . Gr. 100	166
Carne fresca di castrato, senza		Cioccolato tipo corrente, . " 100	189
giunta, quarto posteriore	1.015	Caramelle tipo corrente,	" 100 100

# Gli inventari accessibili online

The screenshot shows a web browser displaying the 'Archivio storico della Regione Liguria' website. The browser's address bar shows the URL: `ariannaweb.regione.liguria.it:8080/AriannaWeb/main.htm;jsessionid=3B9C884B178DE695EA6216A8D99DA8C2#8662_archivio`. The website header includes the Liguria Region logo and the text 'Archivio storico della Regione Liguria'. Below the header, there are navigation tabs for 'Archivio' and 'Ricerche', and a 'Manuale' link.

The main content area is divided into two columns. The left column, titled 'Fondi e Serie', contains a hierarchical tree view of archival funds. The right column, titled 'Scheda completa', displays the details for the selected fund: 'Cereali e prodotti vari' (1945 - 1958 (con successivi al 1967)).

**Fondi e Serie**

- Archivio storico della Regione Liguria
  - L'Archivio della Soprintendenza bibliografica per la Liguria e la Lunigiana
    - I - Reale Soprintendenza bibliografica per il Piemonte e la Liguria
    - II - Soprintendenza bibliografica per la Liguria e la Lunigiana
    - III - Soprintendenza ai beni librari della Regione Liguria
    - IV - Regia Biblioteca Universitaria di Genova
  - L'Archivio dell'Ispettorato compartimentale agrario di Genova
    - I - Regio Ispettorato per l'Agricoltura del Piemonte e della Liguria - C...
    - II - Ispettorato Agrario Compartimentale per la Liguria - Genova
    - III - Regione Liguria - Ispettorato Compartimentale Agrario di Geno...
  - L'Archivio dell'Osservatorio Malattie delle piante di Genova
    - Primo titolare dal 1917 al 1968
    - Secondo titolare 1969-1977
  - Gli archivi degli Enti preposti all'alimentazione in Liguria
    - Uffici statali periferici della Liguria preposti all'alimentazione
      - Ispettorato Regionale dell'alimentazione per la Liguria - Alto Com...
        - 1 - Registri di protocollo
        - 2 - Corrispondenza
        - 3 - Contabilità
        - 4 - Organizzazione e funzionamento dell'ufficio
        - 5 - Personale
        - 6 - Statistica
        - 7 - Cereali e prodotti vari**
        - 8 - Commissione di disciplina Sepral
      - Ufficio Sbarco e Movimento
    - Ispettorato Compartimentale dell'alimentazione per il Piemonte,
    - Ispettorato Compartimentale dell'alimentazione per la Liguria - M...
    - Sezione Provinciale dell'alimentazione di Genova - Alto Commiss...
    - Ispettorato Provinciale dell'alimentazione di Genova - Ministero d...

**Unità archivistiche**

- 121: S.t. (20.10.1945 - 7.4.1961)
- 122: S.t. (22.11.1951 - 31.5.1967)

**Scheda completa**

**Cereali e prodotti vari** 1945 - 1958 (con successivi al 1967)

**Descrizione interna** [Nascondi](#)

Circolari relative all'accertamento, l'utilizzo e la cessione di prodotti avariati, all'importazione e alle operazioni di paleggiatura\* e disinfestazione del grano estero importato e alle vendite dell'olio di semi. Avvisi di vendita di oli di semi, soia, fondami di oli di semi, ecc. Comprende la corrispondenza con la Direzione dei silos di Genova, la Federazione Italiana dei Consorzi agrari, l'I.R.AL. di Torino, e l'A.C.A.

\* Nota: Affinché il grano depositato per lungo tempo nei magazzini o silos non ribollisse era spesso smosso con una pala di legno.

**Consistenza** [Nascondi](#)

2 buste (121-122)

Hyperborea s.r.l.

# I fondi storici

## Uffici periferici del Ministero dei Lavori Pubblici

- Ufficio del Genio civile di Genova *4085 unità* *1863-1977*
- Ufficio del Genio civile di Savona *3282 unità* *1928-1977*
- Ufficio del Genio civile di La Spezia *3768 unità* *1929-1977*
- Ufficio speciale del Genio Civile di Mentone *126 unità* *1940-1953*
- Servizio idrografico – Sezione autonoma del Genio civile di Genova  
*1424 unità* *1933-1998*
- Ufficio del Genio civile di Imperia - in fase di riordino
- Provveditorato Regionale alle OO.PP. - in fase di riordino

# Opere stradali

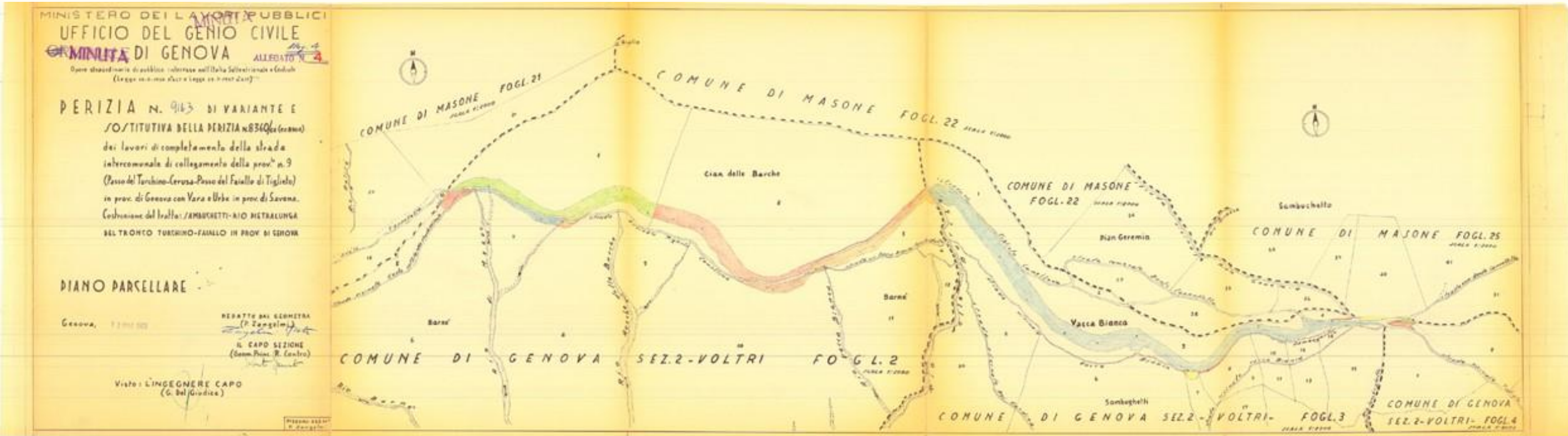

Costruzione della strada interprovinciale Turchino-Faiallo, piano parcellare, 1965

# Opere idrauliche

Costruzione della diga  
di Osiglietta  
(1938-1939)







# Opere di ricostruzione in seguito a danni bellici

**ALBERGO DEI POVERI - GENOVA**  
(ISTITUZIONE PUBBLICA IN ASSISTENZA E BENEFICENZA)

21052 - 12 AGO 1946  
Protocollo N. 522 - 16  
Espresso della ANNO 1946  
Genova, 9 Agosto 1946

Risposta al N. 3 - N. 2

OGGETTO: Edificio Albergo dei Poveri - Danni bellici.

Ill.mo Signor  
INGEGNERE CAPO DEL GENIO CIVILE  
GENOVA

Si informa la S.V. che nelle prime ore del corrente è crollata parte del solaio in legno al quarto piano di questo Albergo dei Poveri e precisamente nel dormitorio S.Roma.

Ad evitare altri crolli con conseguenti danni a persone e cose, si riassumono i lavori di carattere urgente da eseguire:

**4°PIANO:**  
Solai da demolire e ricostruire  
a) ASPIS tra S.Luigi e S.Bernardo (n/nota del 2/8/46)  
b) Dormitorio S.Roma.  
Solai da fare assaggi:  
a) Dormitorio S.Sofia;  
b) " Diavolo

**5°PIANO**  
Tetto sull'aggetto, da demolire e ricostruire.

**6°PIANO**  
Tetto soprastante S.Ignazio da demolire e ricostr.

Si allegano due planimetrie dimostrative.  
In attesa dei provvedimenti del caso, anticipatamente si ringrazia.

IL COMMISSARIO PREFETTIZI  
(Dott. Francesco Ferrante)

*Sup. M. Amunati*  
*10 9/46*

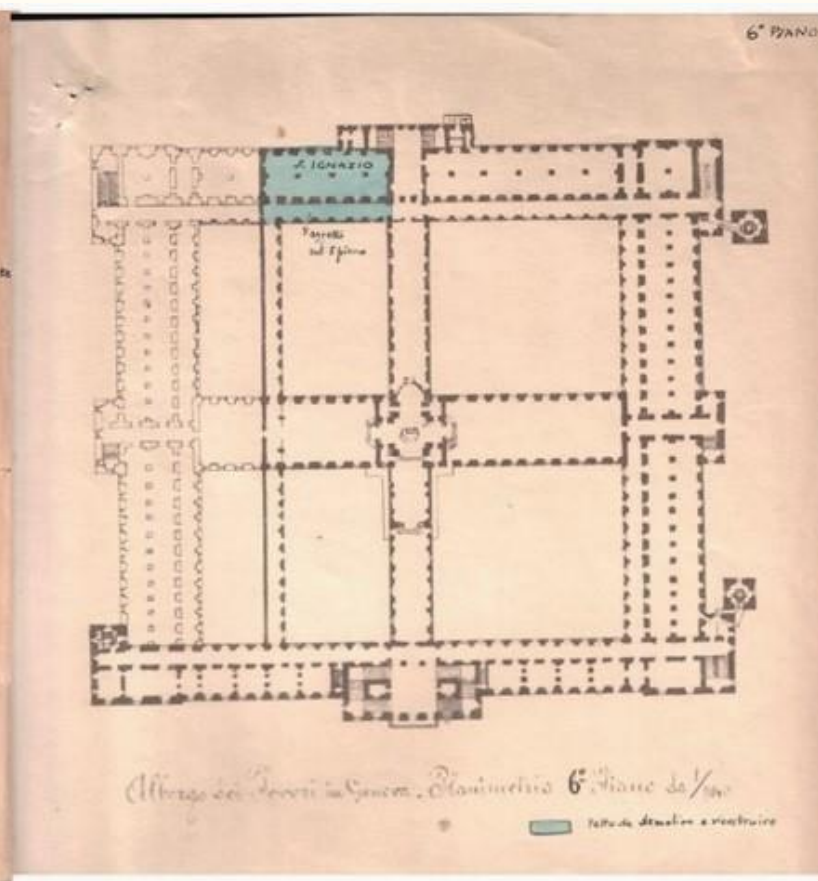
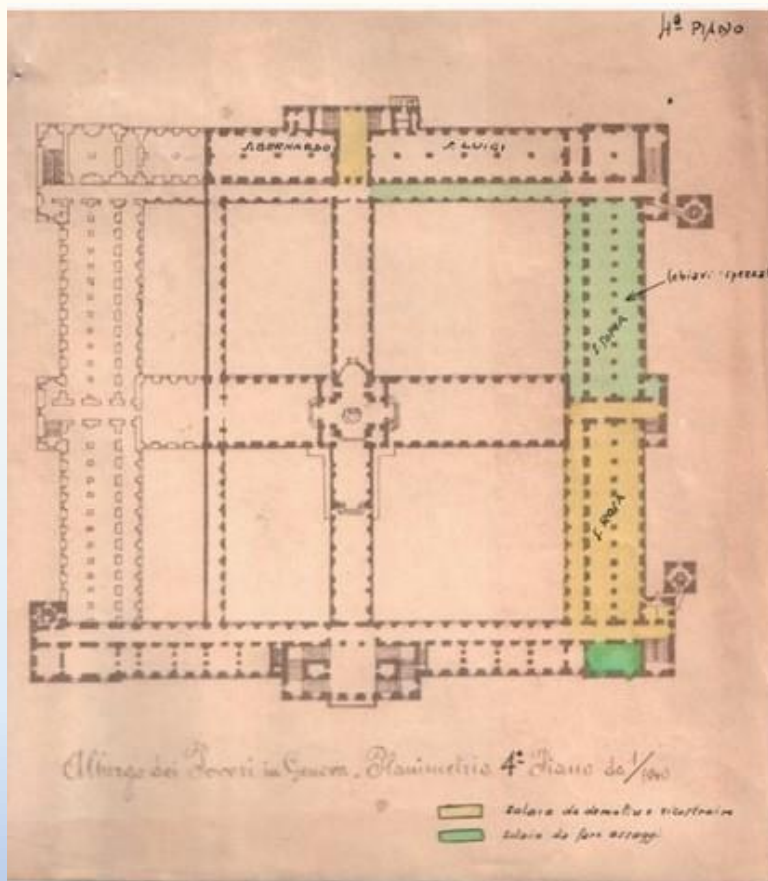

Albergo dei Poveri, lavori di riparazioni a causa di danni bellici, documento e planimetrie, 1946

# Opere dipendenti da danni bellici

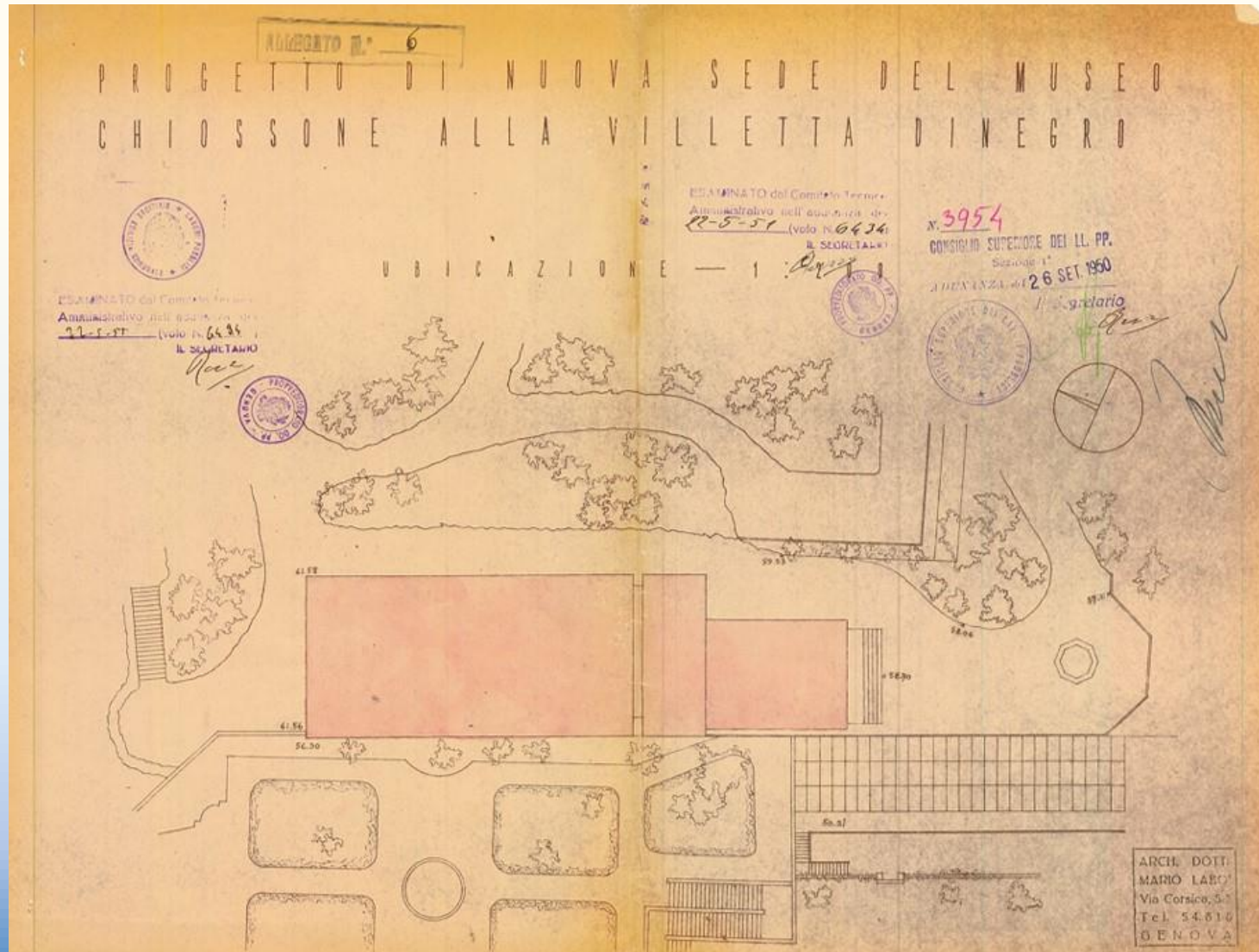

Museo David Chiossone  
progetto di Mario Labò  
1949



MINISTERO DEI LAVORI PUBBLICI  
PROVVEDITORATO REGIONALE ALLE OO. PP. PER LA LIGURIA

UFFICIO DEL GENIO CIVILE  
GENOVA

OGGETTO : Alluvione del 7 e 8 ottobre 1970

RELAZIONE

La disastrosa alluvione abbattutasi su Genova ed entroterra ha interessato il giorno 7 ottobre c.a. la zona di Ponente della città ed in particolare la delegazione di Voltri ed i Comuni di Mele - Campoligure - Masone - Rossiglione spostandosi il giorno 8 ottobre su Genova centro e sugli abitati dei Comuni dell'entroterra (Serra Riccò - Casella - Dusalla - S. Olcese - Valbrevenna - Savignone - Montoggio - Ronco Scrivia).

In conseguenza delle precipitazioni piovose di estrema intensità, che hanno raggiunto valori di gran lunga superiori alla norma, l'abitato di Voltri è stato investito da una enorme massa di materiali vari frammisti ad acqua esondati dal torrente Leira nel tratto terminale.

# Opere dipendenti da calamità naturali

Relazione del Genio Civile  
sull'alluvione a Genova,  
con la determinazione dei  
lavori e la previsione di  
spesa

11 ottobre 1970

# Opere marittime

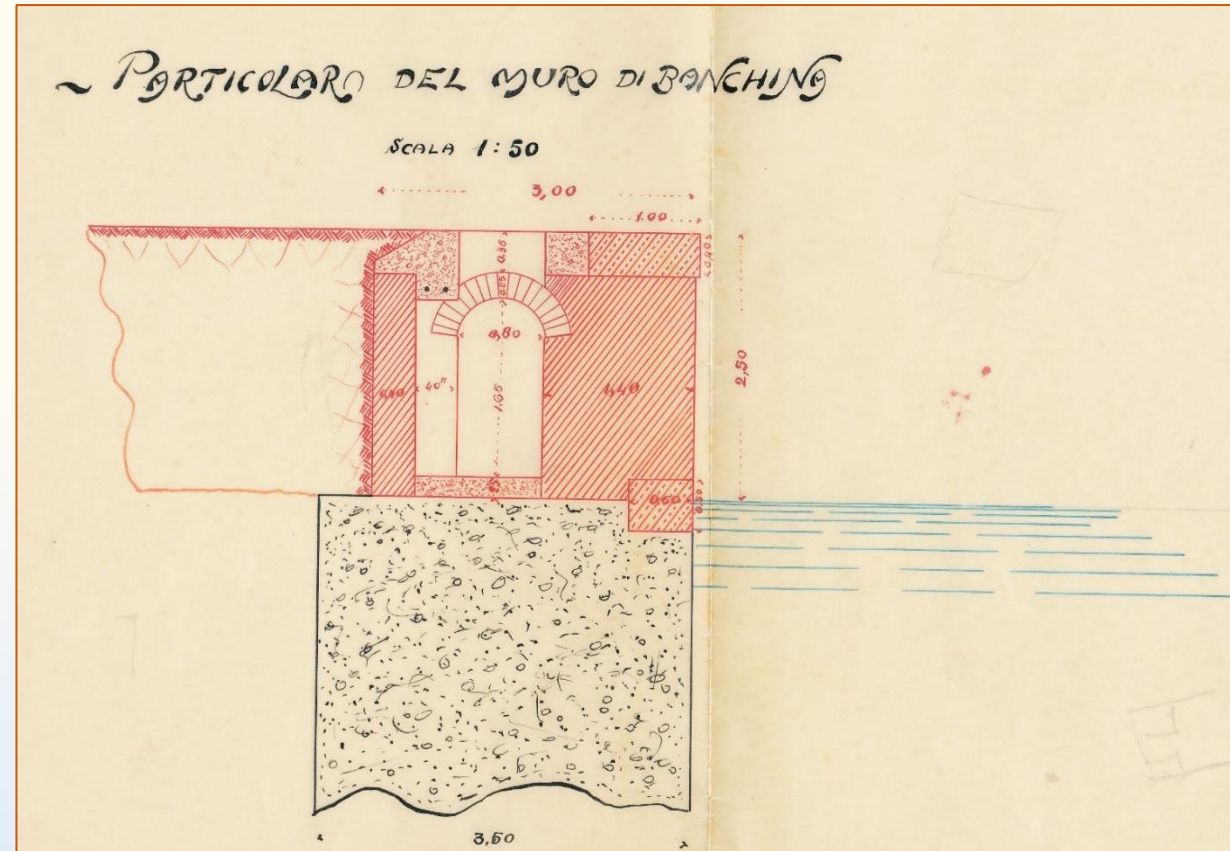
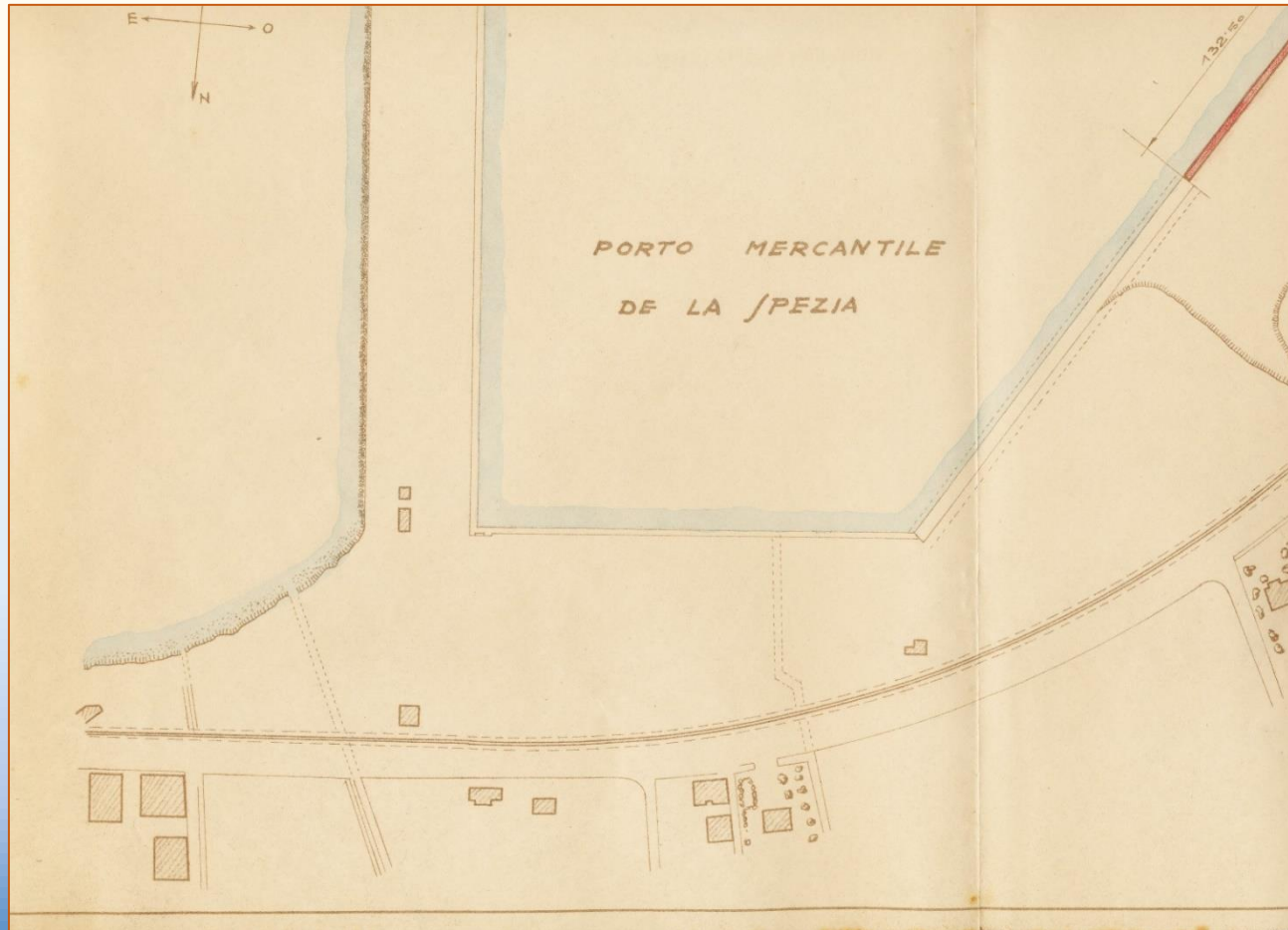

Progetto di banchina per il Porto mercantile di La Spezia  
1932

# Opere marittime

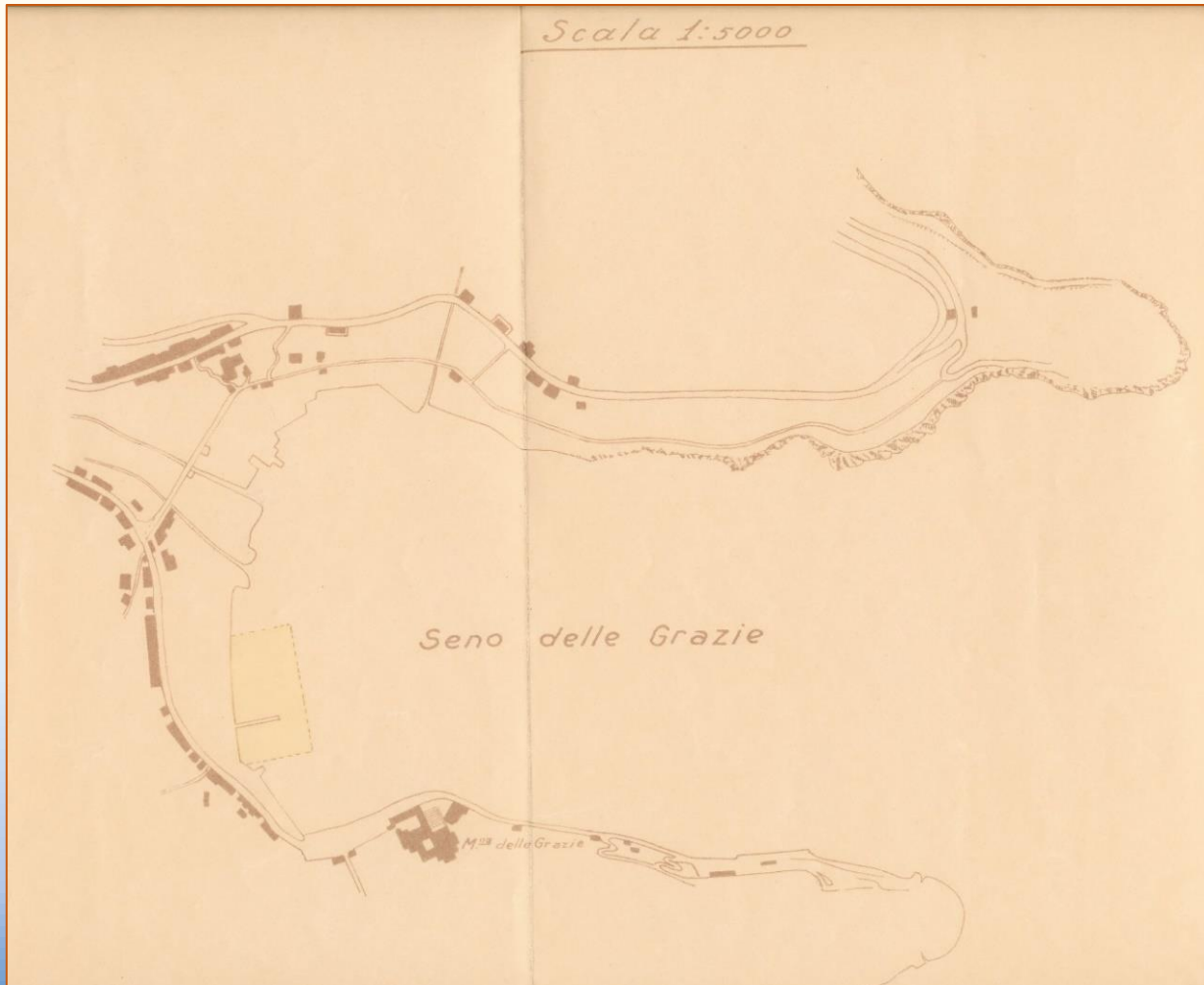

Escavazioni nel Seno delle  
Grazie,  
Golfo della Spezia  
Zona da scavare  
Corografia, 1937

# Servizio Idrografico

10/B 59

  
**MINISTERO DEI LAVORI PUBBLICI**  
 SERVIZIO IDROGRAFICO

SEZIONE AUTONOMA DEL GENIO CIVILE DI GENOVA

**Registro delle Osservazioni Termo-udometriche**

BACINO DEL Magra PLUVIOMETRO di Bola di Casanova  
 CORSO D'ACQUA Persolo N. \_\_\_\_\_

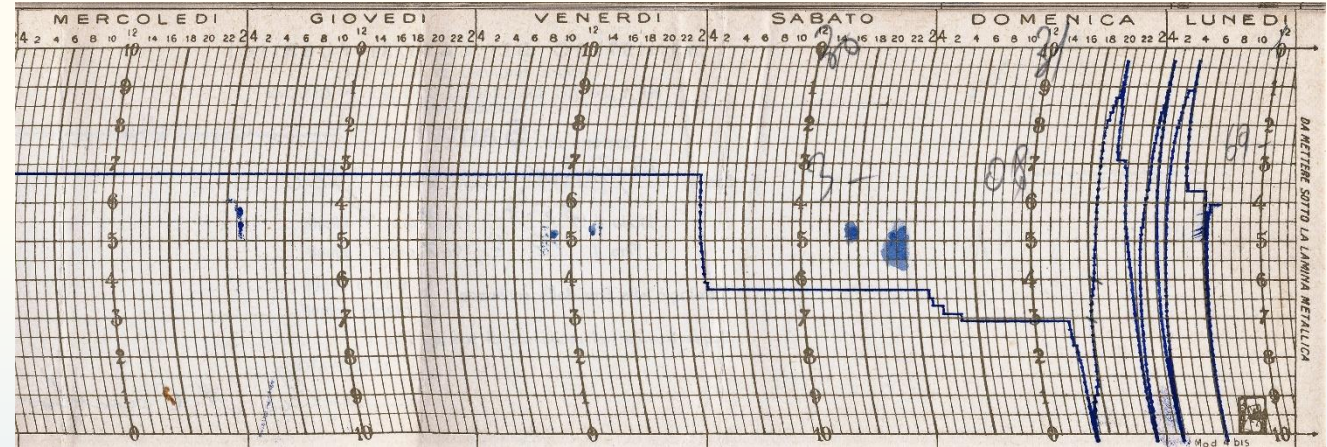

**MINISTERO DEI LAVORI PUBBLICI**  
 SEZIONE AUTONOMA DEL GENIO CIVILE  
 PER IL SERVIZIO IDROGRAFICO CON SEDE IN GENOVA

Stazione di **Santuario della Guardia**

Bacino Valpolcevera Corso d'acqua Geo  
 Inizio il 25-8- 1969 ore 9 minuti  
 Fine il 1-9 1969 ore 9 minuti

Orologio alla fine della settimana } avanzò minuti .....  
 } ritardò minuti .....

Acqua trovata nel recipiente di scarico litri .....

L'OSSERVATORE  
Luc. A. Campora

# I fondi storici

## Uffici periferici del Ministero dell'Industria e del Commercio

- Distretto minerario di Carrara per le province di Imperia, Savona, Genova, La Spezia, Lucca, Massa Carrara (documentazione relativa alle province liguri) *184 unità 1860-2000*
- Ente Nazionale per l'artigianato e le piccole industrie (Enapi) *110 unità 1951-1979*



Posizione N. 113

Provincia GENOVA  
Comune GENOVA  
Località "Veilino"



MINISTERO DELL'INDUSTRIA E DEL COMMERCIO  
CORPO DELLE MINIERE

DISTRETTO MINERARIO DI CARRARA

per le Province di IMPERIA, SAVONA, GENOVA, LA SPEZIA, LUCCA, MASSA-CARRARA

CAVA

di Calcere marnoso - per scogliere e pietrisco  
(materiale)

denominata "VEILINO"  
(denominazione)

coltivata a cielo aperto  
(a cielo aperto, in sotterraneo, o imbuto)

Proprietario Marasso Francesco (affittuario)

F° particell catasto terreni Comune

I.G.M. F° . - Lat.ne nord . ; long.ne . da M. Mario.

Esercenti (ditte, indirizzo, telefono):

BALLESTRIERI Pietro - Piazza Motestasi, 2

Genova Cormigliano - Tel. 460395 -

D. E. n. 11684 del

18-11-58

D. E. n. . del

D. E. n. . del

Distretto minerario di  
Carrara

Copertina del fascicolo  
relativo alla Cava Veilino,  
Genova  
1956-1962

PROCESSO VERBALE

DI DELIMITAZIONE DELLA MINIERA DI MANGANESE DENOMI-  
NATA "GAMBATESA NUOVA" SITA IN TERRITORIO DEI COMU-  
NI DI NÈ (Genova) e MAISSANA (Spezia), CHIESTA DAL-  
LA SOCIETA' Anon. "ILVA" Alti Forni e Acciaierie  
d'Italia con sede a Genova ed elettivamente domici-  
liata a Nè presso la Direzione della miniera Gamba-  
tesa. =====

-----  
L'Aiutante delle Miniere sottoscritto:

Vista la domanda in data 12 aprile 1932 X°  
presentata dalla Società Anonima "ILVA" Alti Forni  
e Acciaierie d'Italia, diretta ad ottenere l'amplia-  
mento della concessione Gambatesa mediante l'inclu-  
sione dei tre permessi: "La Crocetta Colle Riassolo"  
"Tre Valli Rio Novelli" e "Nascio Cassagna" siti in  
territorio dei comuni di Nè (Genova) e Maissana (Spe-  
zia), in forma di nuova concessione temporanea;

Distretto minerario di  
Carrara  
Processo verbale relativo  
alla Miniera di  
Gambatesa

1932

# I fondi storici

## Enti preposti alla formazione professionale

- Consorzio provinciale per l'istruzione tecnica (CPIT) *473 unità* *1929-1978*
- Ente nazionale addestramento lavoratori commercio (ENALC)  
*149 unità* *1948-1972*
- Istituto nazionale per l'istruzione e l'addestramento nel settore artigiano (INIASA) – Ispettorato regionale per la Liguria - Delegazioni provinciali di Genova, Savona e La Spezia  
*49 unità* *1958-1972*
- Istituto nazionale di addestramento e perfezionamento dei lavoratori dell'industria (INAPLI) – Ispettorato interprovinciale di Genova  
*648 unità* *1942-1977*
- Commissariato per la Gioventù italiana - Ufficio provinciale di Genova  
*43 unità* *1946-1975*

Da inviare alla Sede Centrale in 1 copia

(Mod. F. B.)

E. N. A. L. C.

ENTE NAZIONALE ADDESTRAMENTO LAVORATORI COMMERCIO

CORSI DI ISTRUZIONE PER LAVORATORI

N° 30/GE/1951-52/D.

A.I. n. 3870 del 18 Maggio

REGGENZA di GENOVA

SEDE di GENOVA

CORSO di QUALIFICAZIONE

per IMPIEGATI SPEDIZIONIERI  
LI E MARITTIMI -

Esercizio 1951-1952

Iniziato il 1° Ottobre 1952

Terminato il 12 Febr.

# VERBALE DEGLI ESAMI

che ebbero luogo nei giorni 9, 10, 11 e 12 Febbraio millenovecentocinqu

presso la "Scuola Professionale" dell' E.N.A.L.C. in Genova, Via del Ca



Presidenza del Consiglio dei Ministri

# Gioventù Italiana

Ufficio Provinciale di GENOVA

Deliberazione n. 1.000

22

Commissario Provinciale

del Commissario Nazionale, del  
con la quale è stata ratificata la

Colonia Montana

Nevilla - Rosegnon

# I fondi storici

- Le **Aziende di Promozione Turistica**, soppresse nel 2006 e la cui documentazione è stata acquisita dalla Regione a partire dal 2007
- Al momento della soppressione le APT erano 5, ma i loro archivi conservavano la documentazione degli Enti che avevano operato precedentemente, le Aziende di soggiorno e gli Enti provinciali per il Turismo, che erano stati soppressi nel 1991
- Il patrimonio storico delle APT comprende gli archivi di **37** Aziende di soggiorno e **4** Enti Provinciali per il Turismo

7° PREMIO  
LETTERARIO NAZIONALE

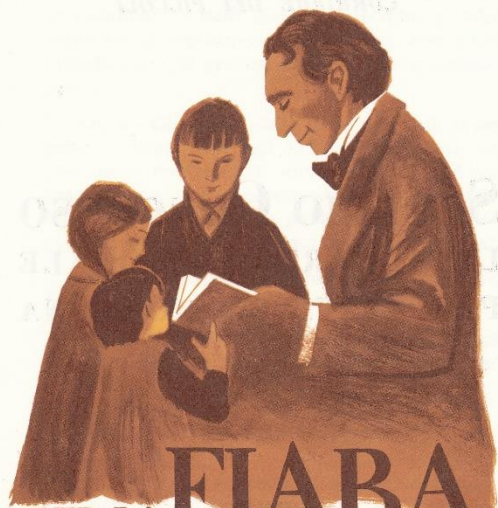

PER LA FIABA

HANS CHRISTIAN ANDERSEN



Baia delle Favole  
SESTRI LEVANTE

# Il Premio Andersen

PREMIO  
LETTERARIO NAZIONALE

AZIENDA AUTONOMA DI SOGGIORNO  
UNIVERSITÀ POPOLARE  
SESTRI LEVANTE  
CORRIERE DEI PICCOLI

COMMISSIONE GIUDICATRICE 6° PREMIO  
LETTERARIO PER LA FIABA H.C.ANDERSEN

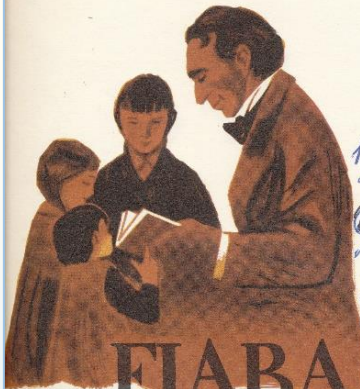

PER LA FIABA  
HANS CHRISTIAN ANDERSEN

Baia delle Favole  
SESTRI LEVANTE

- 1) VITTORIO G. ROSSI (Presidente)  
- Via Roma, 63 - 16038 S.Margherita L  
- Via Alessandrina, 199 - 00187 Roma
- 2) Dr. MARIO ABRIANI - Casa Editrice A.M.Z.  
- C.so P.ta Romana, 63 - 20122 Milano
- 3) Prof. DAVID BIXIO - Villa Bixio  
- Via Nuova S. Stefano, 22  
16039 - SESTRI LEV.
- 4) Prof. CELESTINO BRUSCO - Via val di Canepa  
16039 - SESTRI LEV.
- 5) Prof.ssa CARLA VALLERI TROVATI  
- Traversa P.zza della Repubblica  
16039 - SESTRI LEV.
- 6) Dott. MARIO ORIANI - Direttore Editoriali  
Illustrati - Corriere della Sera  
- Via Scarsellini, 17 - 20100-Milano
- 7) Dott. CARLO TRIBERTI - Direttore  
"Corriere dei Piccoli"  
- Via Solferino, 28 - 20100-Milano
- 8) Prof. ALFREDO OBERTELLO  
- Via S.Vincenzo, 1 - 16100-Genova
- 9) Ing. ARMINIO STAGNARO - Presidente A.A.S.T.
- 10) Prof. SERGIO PETTINELLI - Provveditore  
agli studi di Genova
- 11) Francesco Carnuto - Direttore Co. edit.  
ai ragazzi  
SEGRETARI:  
- Cav.Uff. GIOVANNI MAGNELLI  
- Rag. ALDO RIVOLINI

*Handwritten notes:*  
- 1X  
- 2X  
- 3X  
- 4X  
- 5X  
- 6A  
- 7)  
- 5 +  
- 4 +  
- *Luca in Capoluca*  
- *ex. Dir. A. G. C.*  
- *Antonio*  
- *Com. per*  
- *Luca*

PREMIATA PASTICCERIA

SPECIALITÀ  
 PANE DOLCE  
 GENOVESE  
 BISCOTTI  
 LAGACCIO  
 E  
 ANICINI

## PIAGGIO CESARE

Successore a REPETTO VITTORIO

LAVAGNA - VIA ROMA

n. 23-8-55

S. Oniando Ottaviano d. Curo e figlio  
*Lavagna*

		DARE
1/2 pro di torta a L. <del>600.50</del> 600.50	455.000/	
1/2 di Quarantone torta	15.500/	
1/2 di torta per il Municipio ecc.	27.300/	
L. 10000 per sui lattini	10.000/	
L. 1.000 per il marito	1.000/	
1/2 39 bottiglie fumante a 500	19.500/	
	558.300	
S.C.O.	14.280/	
8 per sabbetti	572.580	

liquidata in Lire 570.000  
 Lavagna 23 agosto 1955

23 AGO

# La Torta dei Fieschi

PUPPO MARIO  
 PITTORE  
 Via N. Sauro, N.° 6  
 = CHIAVARI =

Spett. Comitato Manifestazione  
 "Torta dei Fieschi"  
 Lavagna

Fattura  
 - per esecuzione manifesto  
 ornato 70x100 a soggetto  
 "Torta dei Fieschi" L. 15.000

I. G. E. 3% L. 450

L. 15.450

S. F. & C.

Chiavari 25 luglio 1955

a Saldo  
 Mario Puppo



# La Sagra del Pesce di Camogli

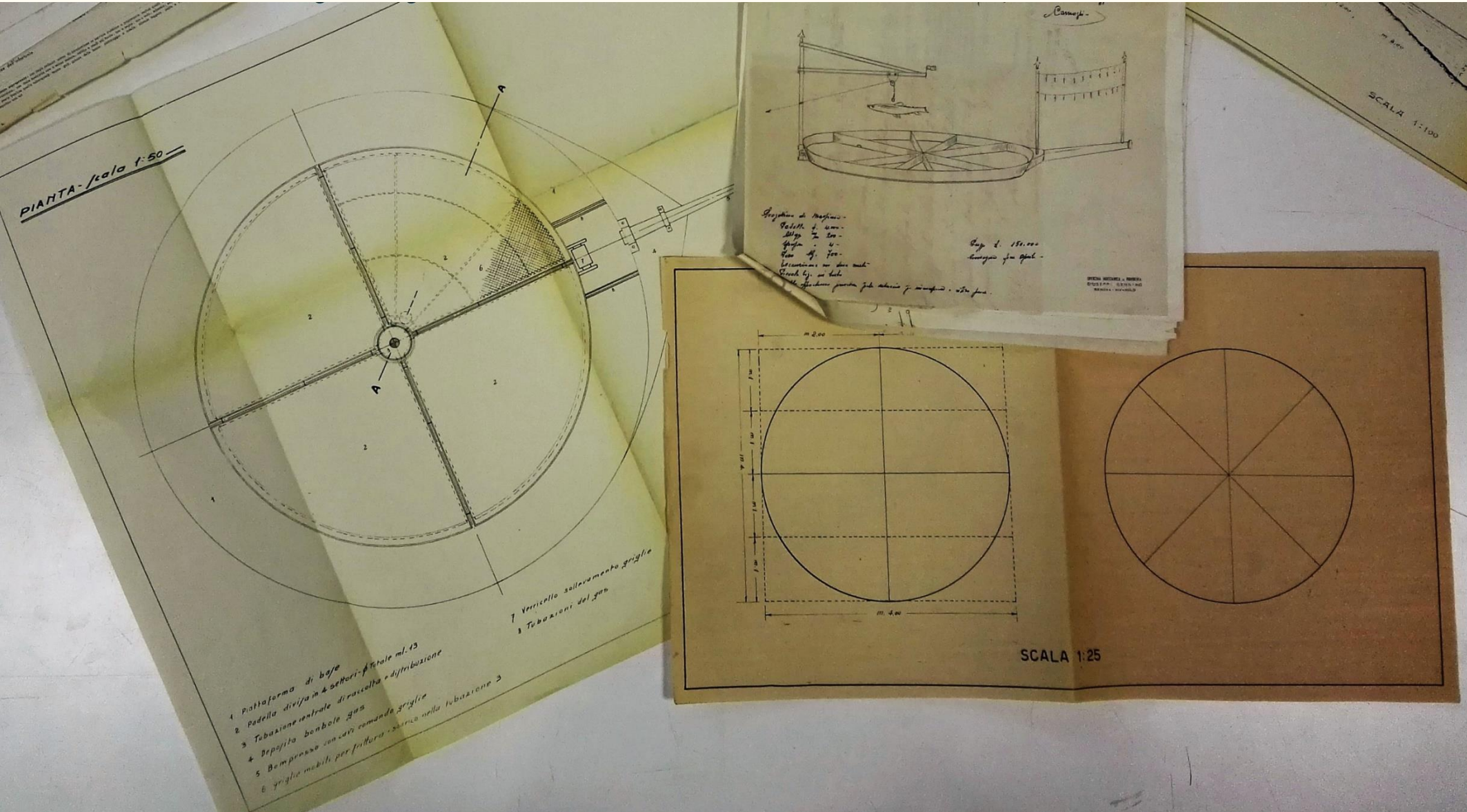



# Un Archivio, molte anime



Fotografie



Materiale  
pubblicitario



Libri



Genova  
Mercato dei  
Fiori  
1936 ca.

11

Veduta aerea di Genova, 1931



Villa Durazzo-Pallavicini  
a Pegli  
Coffee House  
Anni '30





Veduta di Chiavari, 1937-1944

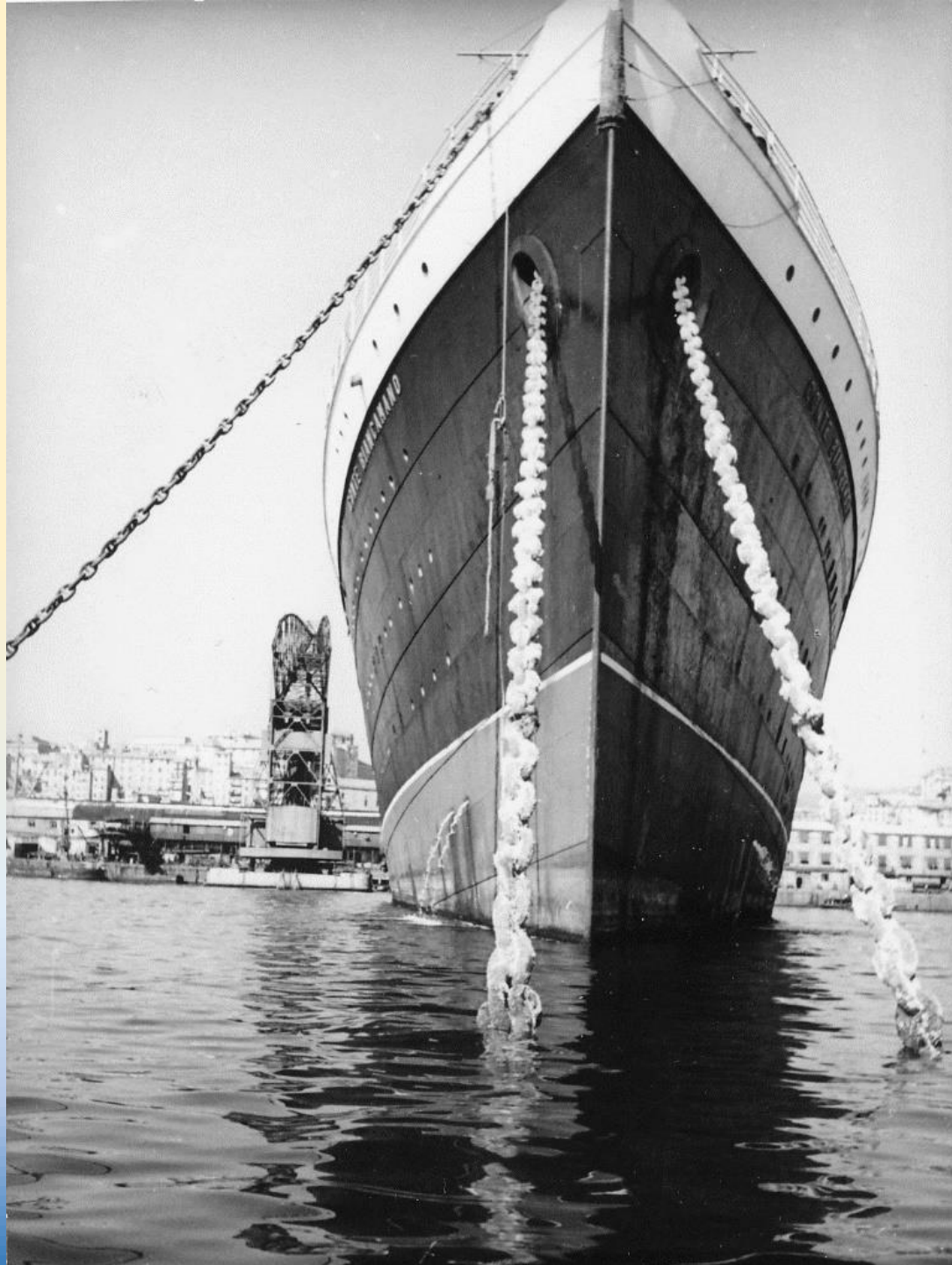

Il transatlantico  
«Conte  
Biancamano»  
nel Porto di  
Genova



Pescatori  
a Sestri Levante  
Anni '50-'60



Camogli  
Sagra del pesce  
1957





Opuscoli realizzati da Mario Puppo (1940-1941)

# L'Archivio Storico su internet

- [Sito istituzionale della Regione Liguria](#)
- [SIUSA](#) – Sistema Informativo Unificato per le Soprintendenze Archivistiche
- [CBL](#) – Catalogo delle biblioteche liguri
- [Facebook](#)
- [Pinterest](#)

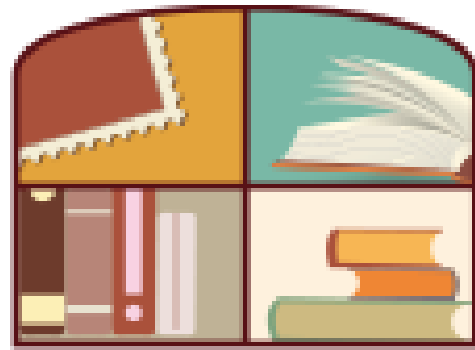

**ARCHIVIO  
STORICO  
REGIONE LIGURIA**

[archivi@regione.liguria.it](mailto:archivi@regione.liguria.it)